InFacto
1/16
Indecs 30v

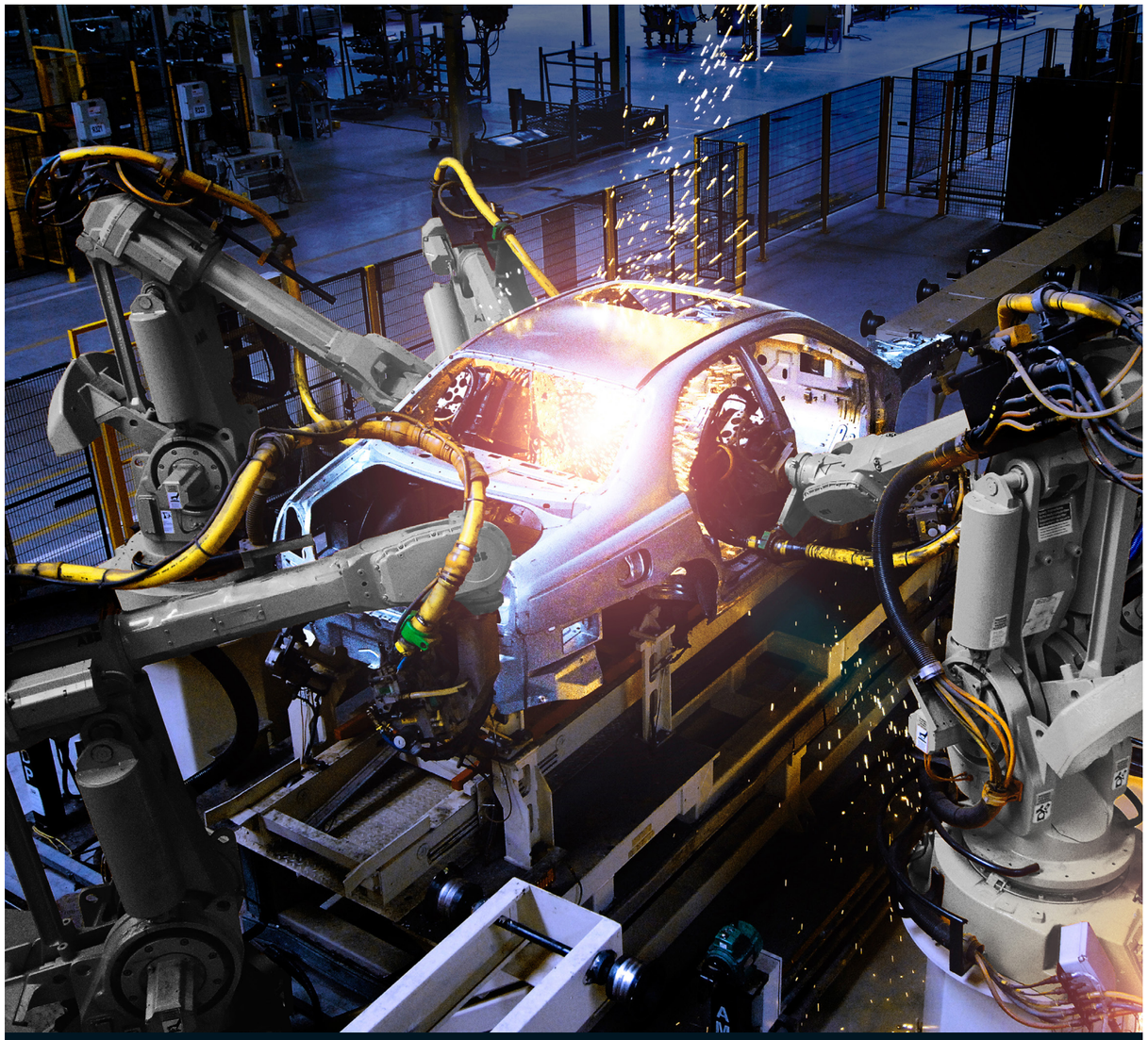

Making a lasting impact, not a quick impression.

A better world begins with you at www.abb.fi/uralle

You find us also at www.facebook.com/ABB

Our project.
Your legacy.

Power and productivity
for a better world™ ABB

Sisällysluettelo

4 Päätoimittajan palsta

5 Puheenjohtajan palsta

6 TEKin palsta

7 Hallopedin palsta

12 Indecsiläiset konsulttiuralla EY:llä

10 Hallitusesittely

18 Vuosijuhlavalmistelut

20 Lyhyt käyrähistoriikki

22 Nordic Tour 2016

24 Haalariprojekti

25 Hesa-XQ

27 Haaste

Infacton toimitus pääsi kuulemaan rillausvinkkejä itse legendalta. Mestarin voimat olivat selvästi tallella, kun ote oli niin tiukka, ettei takkikaan ollut pysyä päällä.

Julkaisija ja kustantaja:
TTY:n tuotantotalouden kilta Indecs
hallitus@indecs.fi
www.indecs.fi
Logo:
Henri Lautamäki
henri.lautamaki@student.tut.fi

Toimitus:
Pauli Lakkisto
paatoimittaja@indecs.fi
Joonas Kujala
infacto@indecs.fi

Painopaikka:
Nekapaino Oy, Pirkkala
Painomäärä:
50 kpl
Kansikuva:
Joonas Kujala

Ja taas mennään

TEKSTI: PAULI LAKKISTO
KUVA: JOONAS KUJALA

Kun luet tätä, alkaa lukuvuoden ensimmäinen neljännes olla takana. Sen aikana on kuitenkin tapahtunut jo vaikka mitä. Osaksi omaa elämääni tuli hallitustoiminta, tarkemmin pesti tämän lehden, Infacton, päätoimittajana. Samalla varmistui, että saatte neljään otteeseen lukea myös hieman allekirjoittaneen ajatuksia.

Infacton tekeminen on ollut mielenkiintoista. Matkan varrelle on mahtunut muun ohella uuden opettelua, epätoivoista ideointia, kirjoittajien hoputtamista ja hämmentävä kohtaaminen arkkitehtuurin laitoksen villakoiran kanssa. Selvisimme kuitenkin Joonaksen kanssa urakasta ja tässä tämä lehti nyt on.

***

Kuten Harri Pakkala, Infacton päätoimittaja vuodelta 2009, kirjoitti kyseisen vuoden ensimmäisessä pääkirjoituksessa, ”ei ole kenenkään etujen mukaista, että lehti muuttuu koko ajan niin, ettei sitä tunnista”. Vuosikerran ensimmäinen tuotos jatkaakin nöyrästi edellisen toimituksen raivaamalla polulla, mutta katsoo jo kohti tuntematonta. Suuriin muutoksiin ei ole tarvetta varsinkaan nyt, kun lehden taso on nostettu ennätyskorkealle. Suurin syy tähän on edellisten vuosien aikana otetut huimat harppaukset julkaisun laadussa. Uusi toimitus ei aio kuitenkaan jämähtää paikalleen, eikä Infacton laadun s-käyrä toivottavasti ole vielä saavuttanut lakipistettään, vaan eteenpäin menoa jatketaan.

Lehden sivuilta löydät yhtä sun toista jännää uusien hallitustoimijoiden paljastuksista HesaXQ:n tunnelmiin. Lehden kenties tärkein teema on kuitenkin killan 30-v juhlavuosi, joka näkyy sivuilla pariinkin otteeseen. Onnea jo etukäteen kolmekymppiselle Indecsille!

Räväkkä aloitus kenties merkittävimpään vuoteen ikinä

TEKSTI: JUHA-MATTI VÄISÄNEN
KUVA: JOONAS KUJALA

Hyvät Indecsin jäsenet ja muut lukijat. Jälleen kerran Indecsin kapulanvaihto tulee näkymään myös Infactossa, puheenjohtajapalstan kirjoittajan vaihtuessa vanhasta puheenjohtajasta uuteen. On ilo päästä jakamaan omia ajatuksiani ja kokemuksiani vuoden aikana jäsenistölle myös Infacton kautta, sillä jo ensimmäisten kuukausien jälkeen tiedän, että kirjoitettavaa olisi varmasti tämän palstan kokoa enemmänkin.

Hallituksen toiminta on lähtenyt erinomaisesti käyntiin, vaikka tehtävien ja vastuiden määrä on ollut vähintään yhtä suuri kuin edellisinäkin vuosina. Suurin osa hallituksen vastuuhenkilöistä on viime vuoden toimijoita, mikä on helpottanut uuden toiminnan aloitusta merkittävästi. Lisäksi uudet toimijat ovat lähteneet erittäin motivoituneina mukaan toimintaan. On ollut hieno nähdä, että kiltatoiminnassa jatkaneet sekä myös uudet toimijat ovat ottaneet hyvän asenteen toimintaan tavoitteiden saavuttamiseksi. Toiminnasta olen huomannut, että kaikilla on suuri halu ylittää edeltäjän saavutukset ja jättää oma jälkensä killan toimintaan sekä lisäksi kehittää omaa osaamistaan mahdollisimman paljon. Jo viimevuotisen rahastonhoitajakokemuksen pohjalta tiedän, että hallitustoiminta vaatii paljon, mutta toimintaan sijoitettu aika palkitaan ainutlaatuisina kokemuksina ja kontakteina, joista moni voi vain haaveilla.

Killan tärkeimpiin tavoitteisiin kuuluu tänä vuonna yhteistyön kehittäminen erityisesti TTY:n sisällä. On hienoa nähdä, että muutaman vuoden takaisista ajoista, jolloin pääasiallinen verkostoituminen tapahtui killan sisällä, ollaan siirtymässä koko yliopiston laajuiseen verkostoitumiseen. Olen monesti kuullut viisaampien, vanhempien ja kokeneempien kertovan, kuinka suuri merkitys verkostoitumisella on. Mukaillen vuoden 2015 puheenjohtaja Juuso Koivulan ajatuksia, lähtekää tutustumaan killan ulkopuolelle tähän laajaan ympäristöön, josta tässä vaiheessa todennäköisesti tunnette vain murto-osan. Aion myös olla itse vaikuttamassa yliopiston sisäisen yhteistyötoiminnan kehittämiseen, ja myös muut hallitustoimijat ovat tuoneet esille ajatuksia erilaisista yhteistyötapahtumista.

Näkyvimpänä ja merkittävimpänä kevään projektina ovat rakkaan kiltamme 30. vuosijuhlat, jotka työllistävät hallitusta alkuvuoden ajan. Onneksi vuosijuhlatiimi aloitti juhlien järjestämisen hyvissä ajoin, ja työskentelyä seuranneena olen erittäin tyytyväinen kaikkien antamaan työpanokseen. Vuosijuhlat ovat ehdottomasti tämän vuoden kohokohta ja on kunnia päästä toimimaan Indecsin puheenjohtajana juhlavuoden aikana. Vaikka tässä kirjoittaessani juhliin on aikaa vielä hieman yli kuukausi, vuosijuhlahype näkyy jo jäsenistön sekä hallituksen keskuudessa. Seuraavan kuukauden ajan Indecsin kalenteri on lähes jokaista päivää ja iltaa myöten täynnä erilaisia tapahtumia ja tehtäviä, joten vuosijuhlat ovat jo vain silmänräpäyksen päässä.

Kaikista näistä vuoden aineksista on ilo todeta, että hallitusvuodesta on tulossa mukava ja toiminnantäytteinen vuosi. Suurena haasteena on usein kesän jälkeen tapahtuva motivaation heikkeneminen, mutta mikäli tämä onnistutaan välttämään, voin vain kuvitella, mitä vuoden loppuun mennessä tulemme porukalla saavuttamaan. Onnekseni voin rehellisesti sanoa luottavani täysin nykyisen hallituksen toimintaan ja tiedän voivani hyvillä mielin seurata ja johtaa mahtavien ihmisten toimintaa.

KYHin palsta

TEKSTI: JOONAS KUJALA
KUVA: PAULI LAKKISTO

Hei, ja hyvää alkanutta vuotta! Vuosi vaihtui, ja samalla vaihtuivat myös toimijat. Olen Indecsin uusi kiltayhdyshenkilö, tuttavallisemmin Kyhi. Jos mikä tahansa TEKiin liittyvä asia askarruttaa, voi tulla nykimään minua hihasta vaikka kiltahuoneella tai laittaa sähköpostia/viestiä. Ja toki saa pyytää apua myös vaikkapa IMA-harkkoihin tai parisuhdeongelmiin, mutta tällöin en takaa, että minusta olisi mitään apua.

Tuntuu, että kesätyöhaut aikaistuvat vuosi vuodelta, ja moni haku onkin jo sulkeutunut. Silti mattimyöhäisillekin on vielä paikkoja tarjolla, ja haastattelut ovat pääosin vielä edessä. Työnhaussa, haastattelussa ja työsopimuksen tekemisessä hyvä apu on Teekkarin työkirja. Kirjasta, joka häviää kattavuudessaan korkeintaan Sudenpentujen käsikirjalle, löytyy näistä asioista kaikki tietämisen arvoinen. Jos et ole saanut paperiversiota käsiisi, ei hätää: kirja on tarjolla myös sähköisenä osoitteessa www.teekkarintyokirja.fi.

Hyvä on muistaa myös, että TEKin lakimiespalvelut ovat jäsenille käytettävissä työhön liittyvissä asioissa. Tarvittaessa työsopimuksenkin voi lähettää lakimiesten arvioitavaksi. Jos et ole vielä jäsen, liittyminen onnistuu helposti netissä tai vaikkapa olemalla yhteydessä minuun. Opiskelijajäsenyyshän ei maksa mitään!

Lopuksi vielä hyvää kevättä ja tsemppiä työnhakuun!

Hallopedin ajatuksia opiskeluajasta luottamustehtävineen

TEKSTI: OLLI VIRTANEN
KUVA: PAULI LAKKISTO

Kun pääsin yliopistoon, mietin pitäisiköhän tehdä myös jotain muuta opiskelun (ja oheistoiminnan) lisäksi. Melko nopeasti tulin myönteiseen tulokseen, ja alussa kouluun saavuttuani oli halloped-esittely. Sinne mennessäni minulla ei ollut aavistustakaan, mitä ne ovat. Nyt äkisti tajuan olleeni hallopedina kaksi vuotta ja tehneeni paljon muutakin koulunkäynnin lisäksi. Jostain se kaikki lähti. Olen vuosien varrella huomannut, että tilaisuuksia vastuuseen ja tekemiseen on lähes enemmän kuin opiskelijoita TTY:llä. Jatkuvasti on projektia, tapahtumaa, kurssia, työpaikkaa ja kaikkiin tarvitaan käsiä avuksi. Kun mietin eri luottamustehtävien hyötyjä, keksin heti monia: oppiminen, kokemukset, kaverit, vaikuttaminen ja tietysti CV-merkintä.

Luottamustehtävissä toiminen, kuten myös hallopedina oleminen, on pääosin oppimista. Itse olen ollut tyytyväinen kaikkeen, missä olen mukana ollut. Oppimista on tapahtunut liittyen omaan ajankäyttöön ja hommien priorisointiin, eri organisaatioissa toimimiseen, ihmisten kanssa tekemiseen ja niin edelleen. On tullut huomattua, että loppupeleissä kaikenlaiset hommat ovat aika rentoja. Olipa sitten kyseessä hallituksen iltakoulu tai tutkinto-ohjelman suunnitteluryhmän kokous. Eihän kukaan jaksaisikaan jäpittää päivästä toiseen.

Toisaalta koulun ohessa tehdessä ehkä parasta antia ovat ympärillä olevat ihmiset. On mukavaa, kun on päässyt tutustumaan uusin ihmisiin ja saanut rakennettua sitä paljon puhuttua verkostoa. Kokemuksia on kerääntynyt jos jonkinlaisia sekä virallisista seteistä että vähemmän muodollisista illanistujaisista. Kyykän jatkoilla uusien keskustan yliopiston opiskelijoiden kanssa tarinoidessa ymmärsin äkisti, että minähän olen itsekin jo aika vanha. Osasin jo vuosien kokemuksella kertoa heille heidän omasta ainejärjestöstään kaikenlaista, mitä he eivät edes tienneet. Varsinainen ikäkriisi iskee varmasti pian ja mitä siinä sitten enää voi tehdä, kun huomaa ikuisen teekkarin laulun varoittamien uusien polvien käppäilevän ohitse. Kokemuksien metsästäminen on välillä työlästä ja yöunia karsivaa touhua, mutta kai se on taottava niin kauan kuin rauta on kuumaa.

Toiset hommat koululla vievät paljon aikaa, toiset vähän, mutta millainen tehtävä olisi ajankäytöllisesti optimaalinen. Sellainen jossa omaa ajankäyttöä voi säätää. Voisi olla mukana enemmän tai vähemmän sen mukaan, mikä kulloinkin on sopivaa. Tähän hallopedius sopii paremmin kuin hyvin. Hallopedina saa jatkuvasti tietoa erilaisista taka- tai etualalla käynnissä olevista projekteista. Jos itsellä on aikaa ja intoa, voi kaikenlaisiin projekteihin lähteä mukaan aktiivisemmin ja vaikuttaa oikeasti asioihin. Vaikuttaminen onkin jo itsessään mukavaa, ja saattaahan siinä joskus jopa huomata tekevänsä sitä työtä, jolla on tarkoitus.

Kaikkien erilaisten etujen, kokemusten ja muun takaa löytyy tietysti vielä se CV-merkintä. Kilpailu moniin tehtäviin on erittäin kovaa ja on hyvä, että pystyy näyttämään tehneensä muutakin kuin lukeneensa kirjoja, tietenkin lukemista väheksymättä. Kannustankin myös kaikkia muita menemään mukaan erilaisiin projekteihin. Aikaa kyllä löytyy sitä enemmän mitä enemmän sitä tarvitsee.

Indecsiläiset konsulttiuralla EY:llä

Mitä konsultit EY:llä tekevät? Miten konsultiksi oikein pääsee? Entä mitkä valinnat opiskeluaikana ovat hyödyllisiä konsulttiuralle? Mikko ja Lauri kertovat työstään EY:llä, miten ovat itse EY:lle päätyneet ja mitä konsultiksi aikovan olisi hyvä huomioida.

TEKSTI: MIKKO HOKKKANEN JA LAURI SAARIVUORI
KUVAT: EY

Mikko Hoikkanen, Manager, Advisory Services

Tervehdys,

Olen 33-vuotias tuotantotalouden DI TTY:ltä, vaikka omat juuret löytyvätkin Suomen kehdosta, kaksikaistaisten liikenneympyröiden luvatusta maasta, Lahdesta. Pääaineeni TTY:llä oli markkinointi ja sivuaineena tietoturvallisuus, joka onkin osoittautunut nykyisissä työtehtävissäni erittäin hyödylliseksi. Aloitin EY:llä elokuussa 2010, ja toimin nykyään managerina liikkeenjohdon konsultointipalveluissa.

Olen erikoistunut tietoturvallisuuteen ja jatkuvuudenhallintaan liittyviin asioihin, ja niiden parissa kuluukin suurin osa työpäivistä. Näiden lisäksi työtehtäviini kuuluu myös tilintarkastajiemme työn tukeminen, sillä heidän tarvitsemansa tilintarkastusmateriaali saadaan suurelta osin erilaisista IT järjestelmistä, joiden läpikäymiseen he tarvitsevat apuamme. Myös monia muuntyyppisiä projekteja on tullut vuosien aikana tehtyä, mikä tuo mukavaa vaihtelua työntekoon, ja se onkin yksi konsultin työn parhaimmista asioista. Tavallinen työviikko pitää sisällään tehtäviä hyvin monipuolisesti, kuten projektien hallinnointia, tapaamisten suunnittelua, kommunikointia tiimin kesken, asiakashaastatteluja, workshoppeja sekä loppuraporttien kirjoittamista riippuen projektien vaiheista. Tärkeimpänä vaatimuksena konsultille ei olekaan minkään yksittäisen teknologian hallinta, vaan kyky sopeutua muuttuviin tilanteisiin ja taito ratkaista esille tulleita uudentyyppisiä haasteita, joihin ei ole vastauksia valmiina. Menestyksellinen onnistuminen tässä vaatii tiivistä yhteydenpitoa Suomessa, Pohjoismaissa sekä muualla maailmassa olevien kollegojen kanssa.

Mikäli konsultin ura on yksi mahdollinen vaihtoehto sinulle, niin kannattaa opintojen aikana keskittyä muutamaan sinua kiinnostavaan aihealueeseen, jolloin pystyt rakentamaan pohjaa asiantuntijuudellesi jo opiskeluaikana. Riippumatta uravalinnasta kannattaa suorittaa myös esiintymis-, ilmaisu- ja kirjoitustaidon kursseja mahdollisimman paljon, sillä hyviä vuorovaikutustaitoja tarvitaan kaikissa uratehtävissä, joihin tutalaisena pystyt työllistymään. Henkilökohtainen kehittäminen ja verkoston luominen jatkuu myös EY:llä, sillä jokaiselle tehdään vuosittain kattava koulutus- ja kehittymissuunnitelma, joka huipentuu aloittaessa sekä ylennyksien yhteydessä viikon koulutusjaksoon vaihtuvissa Euroopan pääkaupungeissa.

Lauri Saarivuori, Consultant, Advisory Services

Hei,

Olen tällä hetkellä viidennen vuoden tutalainen. Valmistuminen on vielä muutaman kymmenen diplomityösivun päässä, mutta siitä huolimatta olen jo kokopäiväisesti töissä EY:llä. Aloitin EY:llä työskentelemisen jo vajaa vuosi sitten toukokuun alussa. Hain EY:lle yrityspäivien pikahaastatteluiden kautta, joista pääsin jatkoon ja lopulta sain työpaikan. Olin töissä toukokuun alusta syyskuun alkuun, jonka jälkeen jäin opintovapaalle syksyn ajaksi. Syksyllä sain koulun lähes pakettiin ja palasin tammikuussa takaisin EY:lle. Aiemmasta työkokemuksesta voin sen verran kertoa, että työpaikkani EY:llä on periaatteessa ensimmäinen ”oman alan” työpaikkani. Tätä ennen olen toiminut yrittäjänä ja ollut erilaisissa kaupan alan tehtävissä.

Toimin EY:llä konsulttina IT Advisory -tiimissä. Tälle linjalle minut ajoi kenties ohjelmistotekniikan sivuaine. Vaikka olenkin IT-konsultti, se ei todellakaan tarkoita esimerkiksi ohjelmointia tai muuta vastaavaa. Oma tiiminvetäjäni luonnehtii työtämme ”IT-rakennusvalvonnaksi”. Käytännössä me autamme asiakkaita onnistumaan omissa IT-projekteissaan. Voimme tukea asiakasta monin eri tavoin, kuten hanketta tai projektia johtamalla, kilpailuttamalla hankintoja, implementoimalla uuden järjestelmän tai vaikkapa IT-strategian luomisella. Jokainen projekti on erilainen ja harvoin tulee eteen samanlaista työpäivää. Jos nyt puhutaan jollakin asteella tyypillisestä työpäivästä, niin se koostuu usein asiakaspalavereista, työskentelystä itsenäisesti sekä tiimin kanssa. Tätä tarkemmin on vaikeaa kuvata ”normipäivää”.

Vaikka olen ehtinyt olla EY:llä vasta lyhyen aikaa, olen silti päässyt kokemaan ja näkemään kaikenlaista. On ollut ulkomaanreissua, sirkuskoulua, opiskelijayhteistyötä ja tietenkin toinen toistaan mielenkiintoisempia asiakas-caseja. EY:llä ympäristö on todella kansainvälinen ja itsekin pääsin työskentelemään ulkomaalaisten kollegoideni kanssa jo toisella työviikollani. Siitä lähtien oikeastaan joka viikko on ollut jollakin tavalla tekemisissä ulkomaisten kollegoiden kanssa. Itseäni ehkä eniten konsultin työssä viehättää kuitenkin jatkuva oppiminen. Oppimista tapahtuu konsultointiuran alkuvaiheessa käytännössä jatkuvalla syötöllä. Väitänkin, että olen oppinut EY-kuukausieni aikana paljon enemmän kuin viime syksyn aikana yliopistolla. Täällä opiskeluun myös kannustetaan ja siitä palkitaan.

Mikäli konsultinura kiinnostaa, kannattaa opiskeluaikana jo panostaa omiin ongelmanratkaisutaitoihin. Näitä ei tosin juurikaan TTY:llä kurssimuodossa opeteta, vaan se vaatii omaa panostusta. Konsultointi perustuu nimittäin hyvin pitkälti ongelmanratkaisukyvyn ja loogisen päättelykyvyn käyttöön. Muuta kokemusta karttuu sitten työelämässä. Caset on hyväksi havaittu tapa harjoitella tätä, jonka lisäksi on olemassa erilaisia malleja, joista voi olla apua oman ajattelun kehittämisessä.

Mikäli olet kiinnostunut keskustelemaan työvaihtoehdoista EY:llä tai elämästä ylipäänsä, minut saa helposti kiinni sähköpostilla. Käyn myös aika ajoin Tampereella, sillä vastaan opiskelijayhteistyöstä TTY:llä.

Hallituksen esittely

TEKSTI: HALLITUS 2016
KUVAT: LASSI MÄKINEN

Uusi hallitus toimareineen on toiminut jo pari kuukautta, mutta keitä nuo salaperäiset hallitusihmiset oikein ovat? Koitimme raottaa salaisuuksien verhoa muutamien kysymysten avulla. Katso löytyykö kaikkiin kysymyksiisi vastaus vai menevätkö asiat vain enemmän solmuun.

Juha-Matti Väisänen, 3. vsk.
Puheenjohtaja

Pestissäni parasta on työskenteleminen mahtavien ihmisten kanssa. Lisäksi pääsee osallistumaan kaikkien osa-alueiden toimintaan.
Tavoitteeni hallitusvuodelle 2016 on parantaa Indecsin sekä hallituksen toimintaa merkittävästi.
Vapaa-ajallani minulla on tapana juuttua kiltahuoneelle.
Vujujen jälkeen herään toivottavasti paremmasta paikasta kuin viime vuonna.
Sitseillä suosikkilauluni on Hervanta-Tupsula.

Lotta Hämäläinen, 2. vsk.
Sihteeri

Pestissäni parasta on tiedottaminen, Instagramin päivittäminen, kivat hallituskaverit ja se että yhtäkkiä tietääkin ”kaikesta kaiken” kiitos tiedotuslistan!
Tavoitteeni hallitusvuodelle 2016 on tavoitteitani hallitusvuodelle on tehdä viikkotiedotteesta selkeä ja helppolukuinen sekä pitää ihmiset ajantasalla. Aion myös ylläpitää Indecsin näkyvyyttä sosiaalisessa mediassa. Uusia juttuja ja ideoita olisi kanssa kiva kokeilla, mutta se jää nähtäväksi mitä hallituksen kanssa keksitään!
Vapaa-ajallani minulla on tapana nähdä kavereita ja pitää hauskaa!
Vujujen jälkeen herään, tuskin menen ollenkaan nukkumaan, suoraan sillikselle. :)
Sitseillä suosikkilauluni on Aqua vera ja ken ompi fuksi.

Lassi Mäkinen, 2. vsk.
Kolmiovastaava

Pestissäni parasta on olla Tampereen tärkein ja arvostetuin henkilö kerran kuussa (oikeasti suurimpien bileiden järkkäys ja hauskanpito).
Tavoitteeni hallitusvuodelle 2016 on pitää Kolmioiden lippu korkealla ja tukea muuta hallitusta kaikilla mahdollisilla tavoilla.
Vapaa-ajallani minulla on tapana hoitaa hallitushommia ja pohtia kolmioiden strategiaa tulevaisuudelle.
Vujujen jälkeen herään, tarkoitetaanko tällä Indecsin vujuja vai yleensä? Herään naisen/miehen vierestä (tilastollinen todennäköisyys 50/50) hirveässä humalassa ja lähden sillikselle. ;)
Sitseillä suosikkilauluni on kaikki tutut laulut, tykkään laulaa mieluummin kuin hyvin. :)

Tommi Parviainen, 3.vsk.
Rahastonhoitaja, vpj

Pestissäni parasta on hallitustoiminta yleensäkin. Yleisnäkymä koko hallituksen toiminnasta, kun vahtii kaikkien rahan käyttöä.
Tavoitteeni hallitusvuodelle 2016 on talousarvion mukaan 11 000 alijäämää.
Vapaa-ajallani minulla on tapana laskea kolikoita ja uida rahassa.
Vujujen jälkeen herään pirteänä ja hyvin levänneenä.
Sitseillä suosikkilauluni on Tutabiisi.

Maija Kruus, 3. vsk.
Tapahtumavastaava

Pestissäni parasta on varmat sitsipaikat ;) On myös kivaa kun muilla on kivaa.
Tavoitteeni hallitusvuodelle 2016 on viettää paras vuosi ikinä.
Vapaa-ajallani minulla on tapana ....oispa vapaa-aikaa.
Vujujen jälkeen herään en ainakaan paperitehtaasta niinkun kröhöm edeltäjäni.
Sitseillä suosikkilauluni on ehdottomasti Aqua Vera koska vesi<3 tutabiisi on myös lähellä sydäntä.

Juho Lampimäki, 1. vsk.
Teekkarivastaava

Pestissäni parasta on monipuolisuus. Toiminta on laaja-alaista kattaen kaikkea kiltahuoneen kaappien koluamisesta aina Etelä-Helsingin excursioihin ja erilaisten tapahtumien järjestämiseen.
Tavoitteeni hallitusvuodelle 2016 on järjestää huikea IC tai mikä sen nimi nyt sitten tulee olemaankaan. Mutta HUIKEA on adjektiivi kuvaamaan sitä. Lisäksi kiltaan kivoja juttuja.
Vapaa-ajallani minulla on tapana lukea tiedelehteä ja katsoa Downton Abbey -sarjaa.
Vujujen jälkeen herään joko iloisena ja virkeänä yhä hieman tuiskeessa, tai sitten kipeästi elvytysjuoman tarpeessa.
Sitseillä suosikkilauluni on Pohjolan pidot, mutta myös Skumppaa punkun kaa on tarttuva rallatus.

Johanna Tavia, 2. vsk.
Yritysvastaava

Pestissäni parasta on tehtävän monipuolisuus ja saatava kokemus, josta on hyötyä myös tulevaisuuden kannalta. Projektien vetäminen, tiukkaakin tiukemmat sopimusneuvottelut ja yritystiimin (tuttavallisemmin yt:n) tapas-illat tekevät vuodesta ikimuistoisen!
Tavoitteeni hallitusvuodelle 2016 on tehdä laadukasta yritysyhteistyötä (rahaa), olla järjestämässä jälleen huikeaa UlkoXQ:a (ei enää ikinä päävastuuta), toteuttaa edes puolet ideoistani (Indecsin matrikkeli avaruuteen) sekä nostaa kilta taas pykälää korkeammalle tasolle, go big or go home!
Vapaa-ajallani minulla on tapana harrastaa taiteenlajeista ehkäpä hienointa eli elokuvien katselua. Populaarikulttuuritankkausten ja satunnaisten 9gag-limbojen ohella yritän myös urheilla. Aamusalit ja pitkät lenkit Suolijärven promenadeilla tuottavat hyvää mieltä niin itselleni kuin muille hallituslaisille. ;)
Vujujen jälkeen herään todennäköisesti krapulassa. Nukutaanko vujujen jälkeen?
Sitseillä suosikkilauluni on Yogi bear, koska karhut ja loputon määrä lisäsäkeistöjä. Kyllä, aktiivi-Joski käy sitseillä.

Elina Ala-Mäyry, #polkadot2014
Fuksikapteeni Jr.
Pestissäni parasta on ihmisten kanssa toimiminen.
Tavoitteeni hallitusvuodelle 2016 on tehdä paljon ja hyvin. Kasvattaa teekkareita, joista jälkipolvet saavat olla ylpeitä!
Vapaa-ajallani minulla on tapana toisinaan käydä eteläisessä Hervannassa.
Vujujen jälkeen herään jostain muualta kuin paperitehtaalta!
Sitseillä suosikkilauluni on Aqua Vera. Vesilaulut on sitseillä aina poikaa!

Maria Kudinova, 3. vsk.
Kv-vastaava
Pestissäni parasta on Skype-keskustelut tuntemattomien ESTIEMiläisten kanssa.
Tavoitteeni hallitusvuodelle 2016 on järjestää mahtava ESTIEM-tapahtuma ja muutenkin ESTIEMin promoaminen.
Vapaa-ajallani minulla on tapana maata kissan kanssa lattialla tai katsoa leffoja ilman loppuratkaisuja.
Vujujen jälkeen herään näillä näkymin Göteborgista..
Sitseillä suosikkilauluni on hymiseminen, koska en muista sanoja.

Jenni Kaipainen, 2.vsk. tutalla.
KV-toimari, syksy 2016
Pestissäni parasta on kun onnistuu itselleen tärkeissä asioissa yhteistyössä niin oman tiimin, kansainvälisten tuttavuuksien kuin koko hallituksenkin kanssa. Pätee esimerkiksi vuosijuhlaedustamisen kontekstissa.
Tavoitteeni hallitusvuodelle 2016 on kansainvälisyyden integroiminen kiltaan aluksi etäkommunikaation keinoja soveltaen ja fyysisten rajoitteiden poistuttua sitäkin ahnaammin hommaan käsiksi käyden.
Vapaa-ajallani minulla on tapana seikkailla tällä hetkellä Bordeauxin suunnalla, samalla silloin tällöin puhtaasti akateemisesta mielenkiinnosta viinitieteiden saloihin perehtyen.
Vujujen jälkeen herään arviolta noin 2500km päässä silliksestä täysissä vujutunnelmissa Université de Bordeauxin gaalaillan jäljiltä.
Sitseillä suosikkilauluni on joko aina niin liikuttava Pohjolan pidot, tai teekkarisitseillä varsin epätyypillinen, mutta silti niin tunteikas My heart will go on.

Antti Kiviniemi, 2. vsk.
Sporttitoimari
Pestissäni parasta on järkätä kaikkee kivaa!
Tavoitteeni hallitusvuodelle 2016 on olla Indecsin vuoden paras sporttitoimari.
Vapaa-ajallani minulla on tapana pelata säbää ja syödä ja juoda.
Vujujen jälkeen herään Budapestistä (true story).
Sitseillä suosikkilauluni on Unkarin viini.

Anu Kaukiainen, 2. vsk.
Kolmiotoimari
Pestissäni parasta on että saa jakaa bileiloa kaikille.
Tavoitteeni hallitusvuodelle 2016 on better, stronger, faster ja sillai. Kuhan on hyviä bileitä!
Vapaa-ajallani minulla on tapana tehdä kaikenlaista lisäarvoa tuovaa.
Vujujen jälkeen herään toivottavasti omasta sängystä.
Sitseillä suosikkilauluni on Karhuviinaa.

Julius Särkkälä, 2./3./4. vsk.
Kv-toimari, kevät 2016
Pestissäni parasta on hurmaavat tiimitoverileidini.
Tavoitteeni hallitusvuodelle 2016 on Luoda globaalisti voimaannuttavaa sukseeta, edistää sidosryhmien portfolioita taktisten sekä strategisten missioiden vivulla, fokusoida toiminta skaalaamalla laatikon ulkopuolelle; lisäarvo, lisäarvo, lisäarvo.
Vapaa-ajallani minulla on tapana käydä kaupassa, maksaa laskuja, imuroida.
Vujujen jälkeen herään kirjastolta, olen menettänyt jo tarpeeksi lukuaikaa.
Sitseillä suosikkilauluni on ne jotka lähtee vähän yllättäen ja ontuen liikkeelle ja kaikki katsoo aloittajaa että mitähän vittua mutta sitten tapahtuu jotain maagista ja kaikilla on kivaa ja skål.

Karim Hafez, Vuosikurssi ny on vähä mitä on, riippuu kuka laskee ja miten.
Hankintapäällikkö
Pestissäni parasta on olla kuulumatta varsinaiseen hallitukseen.... ja sormet saa olla pelissä vaikka missä hommassa
Tavoitteeni hallitusvuodelle 2016 on hankkia killalle vaikeasti likvidoitavaa omaisuutta, mikä tuo lisäarvoa jäsenille sekä hämmennystä kiltakäytävälle.
Vapaa-ajallani minulla on tapana rentoutua ja mietiä elämän menoa. Myös itsensätyydyttäminen on minulle tärkeää, ei siinä likaisessa mielessä, jota juurikin nytten ajattet.
Vujujen jälkeen herään kotoa raikkaana, virkeänä sekä seksikkäänä että vaatimattomanaa valmiina eeppiselle sillikselle.
Sitseillä suosikkilauluni on Syphilis ja sen tuomat muistot sekä kivut.

Tuukka Oksala, #polkadot2014
Projektitoimari
Pestissäni parasta on saattaa loppuun jotain, minkä piti kestää ikuisesti.
Tavoitteeni hallitusvuodelle 2016 on saada Indecsin matrikkelin historiaosuus julkaistua!
Vapaa-ajallani minulla on tapana ...millä vapaa-ajalla?
Vujujen jälkeen herään taas perinteisesti siihen, kun Tuomas Suomi koputtaa oveen ja herättää sillikselle.
Sitseillä suosikkilauluni on PIENIÄ KÄÄRMEITÄ!!!

Paljuilua hallituksenvaihtomökillä tammikuussa.

Juho-Pekka Mattila, 2. vsk.
Teekkaritoimari
Pestissäni parasta on Mallas tietenkin!
Tavoitteeni hallitusvuodelle 2016 on pyrkiä ylläpitämään kiltahuoneen virvoiketarjontaa.
Vapaa-ajallani minulla on tapana pakoilla kouluhommia.
Vujujen jälkeen herään toivottavasti tällä kertaa ajoissa sillikselle.
Sitseillä suosikkilauluni on Teekkari ja humanisti.

Lishan Wu, master 1st grade
International events
Best part of my post is to learn to organize event with differing nationalities.
My goal to board year 2016 is to tutor the new international students and make them more involved with finnish students.
On my free time I like to meet friends outside
After anniversary I wake up feeling exhausted and more involved.
My favourite sits song is Yesterday.

Roope Levanto, 1. vsk. (jotkut kutsuu fuksiksi)
Tapahtumatoimari
Pestissäni parasta on tapahtumien järjestäminen onnistuneesti.
Tavoitteeni hallitusvuodelle 2016 on tavoittaa TTY:n muut killat tapahtumien järjestelyissä.
Vapaa-ajallani minulla on tapana järjestää tapahtumia?
Vujujen jälkeen herään, luultavasti en enää herää. Sen verran rankkaa.
Sitseillä suosikkilauluni on Hyvät ystävät, koska siitä kaikki hauska alkaa!

Minttu-Nelli Ulmanen, 2013 (tullu kiltaan 2014).
Vuosijuhlatirehtööritär
Pestissäni parasta on mun vuosijuhlatiimi ja se että saadaan tehtyä tiimin kanssa jotakin semmosta mikä tekee killan muutkin jäsenet ilosiks. Se, että pääsee näkemään oman työn jäljen tosi konkreettisena ja itekin nauttimaan työntuloksesta. Se, että ei tarvi olla (melkein) mitään rajoja mielikuvituksella ja että oon ihan hulluna tähän projektiin.
Tavoitteeni hallitusvuodelle 2016 on saada aikaan vuosijuhlat, jotka jäävät kaikkien juhlavieraiden mieleen pitkäksi aikaa. Tutustua uusiin ihmisiin ja pitää hauskaa. Mun pesti kestää vain puoli vuotta, joten aion ottaa jokaisen päivän irti tästä keväästä!
Vapaa-ajallani minulla on tapana juosta, käydä salilla, tehdä ruokaa, pööpöillä kavereiden kanssa.
Vujujen jälkeen herään onnellisena ja vähän haikeena!
Sitseillä suosikkilauluni on
Täällä jallutähden alla, koska siinä vaiheessa kaikki on aina jo tosi kivaa.

Tuomas Kätkänaho 2. vsk.
Taloustoimari
Pestissäni parasta on raha.
Tavoitteeni hallitusvuodelle 2016 on säästää rahaa.
Vapaa-ajallani minulla on tapana käyttää rahaa.
Vujujen jälkeen herään Torni Hotelli Tampere 24. kerroksen penthousesta. #eioofygestkii
Sitseillä suosikkilauluni on Indecs maksaa.

Tuomas Suomi, 3. vsk.
Fuksikapteeni Sr.
Pestissäni parasta on tietysti fuksit.
Tavoitteeni hallitusvuodelle 2016 on nettisivujen fuksi- ja tervetulomateriaalien kehittäminen, ekana koskeen.
Vapaa-ajallani minulla on tapana olla killassa.
Vujujen jälkeen herään silliksen jälkeisenä päivänä.
Sitseillä suosikkilauluni on Hyvät ystävät, koska sitsit alkaa.

Matti Mäkinen, 5. vsk.
ATK-Jeesus
Pestissäni parasta on muun hallituksen, killan ja ehkäpä koko koulun rajaton ihailu ja arvostus.
Tavoitteeni hallitusvuodelle 2016 on Kiltahuoneen piikkiin ei tänä vuonna tulisi tungettua puolta omaisuudesta.
Vapaa-ajallani minulla on tapana, oispa vapaa-aika.
Vujujen jälkeen herään ikävähän tällaisia olisi etukäteen suunnitella.
Sitseillä suosikkilauluni on Sonderkomm... Tai siis Pikku Kakkonen.

Pauli Lakkisto, 2. vsk.
Päätoimittaja
Pestissäni parasta on
se, että saa käyttää luovuuttaan ja tehdä juuri sellaista lehteä kuin haluaa.
Tavoitteeni hallitusvuodelle 2016 on olla tuhoamatta edeltäjäni työtä ja jopa parantaa siitä.
Vapaa-ajallani minulla on tapana ihmetellä mihin kaikki vapaa-aika katosi. Toisinaan nöyryyttää (lähinnä itseäni) killan säbävuorolla.
Vujujen jälkeen herään taas muutamaa aivosolua köyhempänä.
Sitseillä suosikkilauluni on se Eurajoki-säkeistö tietenkin.

Joonas Kujala, 2. vsk.
Toimittaja/KYH
Pestissäni parasta on
uuden oppiminen ja itsensä toteuttaminen kenties (ainakin Indecsin) parhaan kiltalehden parissa.
Tavoitteeni hallitusvuodelle 2016 on ihmisenä kasvaminen ja elämän tarkoituksen selvittäminen. Tai ainakin Infacton tason ylläpitäminen ja lehden kehittäminen.
Vapaa-ajallani minulla on tapana makoilla sohvalla miettien elämän suuria kysymyksiä. Joskus makoilen myös muuten vain.
Vujujen jälkeen herään toivottavasti.
Sitseillä suosikkilauluni on Pohjolan pidot ja Täällä Jallutähden alla.

Tuomas Ilvonen, 3. vsk.
Datatoimari . .
Pestissäni parasta on palautekilkkeen kautta saapuneen palautteen lukeminen.
Tavoitteeni hallitusvuodelle 2016 on toimia ATK-Jeesuksen parhaana opetuslapsena sekä auttaa häntä sovittamaan Indecsin ATK-synnit.
Vapaa-ajallani minulla on tapana selata internetissä söpöjä eläinkuvia.
Vujujen jälkeen herään ja nautin makujen ilotulituksesta suussani.
Sitseillä suosikkilauluni on Täällä Jallutähden alla.

Uudet ja vanhat toimijat kohtasivat WanhojenHallitustenSitseillä.

Miika Mälkönen, 1.vsk.
Yritystoimari
Pestissäni parasta on kun pääsee tekemään yhteistyötä ihan oikeiden aikuisten kanssa jotka on ihan oikeissa työissä.
Tavoitteeni hallitusvuodelle 2016 on no tietysti tahkota kohtuuttomia määriä rahaa yritystiimin kanssa.
Vapaa-ajallani minulla on tapana soitella kitaroita. Urheilemassakin olen joskus käynyt.
Vujujen jälkeen herään janoisena.
Sitseillä suosikkilauluni on se yks missä lauletaan juomisesta.

Juuso Koivula, 4. vsk.
Salainen agentti 0016
Pestissäni parasta on vapaus toteuttaa juuri niitä projekteja, kuin haluaa..
Tavoitteeni hallitusvuodelle 2016 on auttaa nuorempia toimijoita niin paljon, että isoilta ongelmilta vältytään.
Vapaa-ajallani minulla on tapana harrastaa järjestötoimintaa.
Vujujen jälkeen herään milloin mistäkin, mutta toivottavasti kotoa..
Sitseillä suosikkilauluni on no sanotaan vaikka Syväkurkku.

Tiina Mikkonen 4.vsk. T T Y Y H ,
Teekkarikulttuuri ja viestintä
Pestissäni parasta on jokapäiväinen touhuilu huikeiden ihmisten kanssa ja uusien näkökulmien löytäminen. Alkuvuodessa parasta on ollut se, kuinka nopeasti on oppinut uutta ja löytänyt itselleen hyvän tavan työskennellä. Lisäksi olen pääsyt laajentamaan verkostoani ja tavannut nyt jo aivan mahtavia tyyppejä!
Tavoitteeni hallitusvuodelle 2016 on selkiyttää teekkarivastaavan tehtävää sekä hoitaa yo-kuntamme viestintä mahdollisimman selkeäksi.
Vapaa-ajallani minulla on tapana hengailla kavereideni kanssa tehden erilaisia asioita ja hullutella!
Vujujen jälkeen herään darraariosta.
Sitseillä suosikkilauluni on Ikuisen teekkarin laulu sen luoman fiiliksen takia (en haluaisi kylläkään sitsien loppuvan :D).

Riku Poutanen, 3. vsk.
Yritystoimari
Pestissäni parasta on vallan määrä.
Tavoitteeni hallitusvuodelle 2016 on finanssialan yrityksen saaminen Indecs networkkiin.
Vapaa-ajallani minulla on tapana käydä salilla.
Vujujen jälkeen herään kiltisti kotona.
Sitseillä suosikkilauluni on Yogi Bear.

Fanni Laurila, 4. vsk.
Wanhus- ja opintotoimari
Pestissäni parasta on vapaus.
Tavoitteeni hallitusvuodelle 2016 on saada joku muukin leipomaan kokouspullaa.
Vapaa-ajallani minulla on tapana kuunnella työväenlauluja ja matkustaa A:lla alkaviin maihin.
Vujujen jälkeen herään kunhan ei Otaniemen vierasmajasta herää niin hyvin menee.
Sitseillä suosikkilauluni on Krimin kriisi.

McKinsey&Company

Don’t just come to work.
Come to change.
www.mckinsey.fi

Vuosijuhlavalmistelut

Vuosijuhlatirehtööritär Minttu kertoo projektin vaiheista.

TEKSTI: MINTTU-NELLI ULMANEN
KUVAT: PAULI LAKKISTO

Huhhuh. Vuosijuhlien täyteinen alkuvuosi takana, käynnissä ja hetken aikaa vielä edessäpäin. Vujutiimi (lavalla, kuvasta puuttuvat Harri Pakkala ja Maija Kruus) on tehnyt loistavaa työtä vuosijuhlien suhteen, ja työn tuloksesta päästään nauttimaan 18.-19.3. juhlittavilla 30-vuotisjuhlilla. Jaiks! Eikä siinä edes kaikki, juhlahulinathan alkavat jo 14.3. vuosijuhlaviikolla, jossa pääsemme nauttimaan mm. vuosijuhlasitseistä, tanssiharkoista ja kakkukahvituksista.

Vuosijuhlaprojekti on ollut käynnissä jo viime huhtikuusta lähtien, ja olemme tehneet työtä niiden eteen läpi kouluvuoden tasaisesti, mutta reippaasti. Kun hommat ovat rullanneet nätisti eteenpäin Gantin kaavion mukaisesti, olemme päässeet nauttimaan projektista tiimin kanssa ihan täysin rinnoin – mutta tähän ei kyllä lasketa niitä perjantaisia vujumiittejä kolmiobileiden tai jonkun Mörriksessä heiluttujen bileiden jälkeen. #Vujujännä ei kuitenkaan rajoitu vain vujutiimin sisälle: näitä juhlia on syytä odottaa muutenkin, koska jaamme juhlissa ensimmäistä kertaa kunnia- ja ansiomerkit 30-vuotisen historian aikana vaikuttaneille ihmisille, sekä aiomme juhlia sillistä isommin kuin kertaakaan aiemmin. Silliksellä meillä tulee olemaan höpsähtänyt teema, nimittäin synttärit! Niissä kemuissa ei synttärihärpäkkeissä säästellä, vaan laitetaan töttöröhatut heilumaan synttäriviirien alla, kun Vilma Alina ottaa meiningin haltuun lavalla. Juha88 soi muuten replaylla tällä hetkellä kiltakäytävällä ja meidän kiltahuoneella. Ai että!

On ollut ilo huomata, kuinka vuosijuhlamme ovat olleet jäsenistömme huulilla jo syksystä lähtien, eikä innostus Indecsin kolmekymppisistä ole rajoittunut vain meidän kiltiksellemme. Jakaessani vasta julisteita juhlista ympäri koulua kiltojen väki huudahteli sisään astuessani: ”Nytkö ne kutsut tulee!”. Tilanne vasta konkretisoitui tälle Vujutirehtöörittärelle, kun myimme vuosijuhlien illalliskortit vain sekunneissa loppuun yleisessä myynnissä. Sinä iltana oli vaikea saada hymy laantumaan tältä naamalta. Juhlat ovat todella suositut.

Jottei menisi liian hypettämiseksi tämä homma, niin ei tässäkään projektissa ole mennyt kaikki aivan kuin strömsössä. Koimme esimerkiksi pahan takaiskun kuullessamme erään juhlapaikkamme peruuntuvan yllättävästi vain reilu kuukausi ennen juhlia. Vujutiimin ja hallituksen hätäkokouksessa saimme kuitenkin asiat järjestettyä takaisin raiteilleen yhdeltä istumalta. Täytyy tässä vaiheessa siis todeta, että mulla on ympärillä aivan huikea tiimi ja hallitus, joita ilman nämä pulmat olisivat voineet levitä käsiin. Lämmin kiitos kun tsemppaatte, autatte ja vain olette! Tämän projektin jälkeen jään todella kaipaamaan, mitä kaikkea olen päässyt kokemaan tämän hullun hauskan projektin myötä: säännöllisiä miittejä vujutiimin kanssa, päättömiä ideoita Juha88-tanssista ja yläfemmoja onnistumisen tunteista. Voin täysin rehellisesti todeta, että olen elänyt tänä vuonna parhaan kouluvuoteni koko 15-vuotisen koulu-urani aikana ja yksi suuri syy siihen on tämä vujuprojekti.

Juhlavuosi

Lyhyt käyrähistoriikki

Toimitus tutki juhlavuoden kunniaksi käyrien värimaailmaa.

TEKSTI: PAULI LAKKISTO
TAUSTAN KUVA: LAURA YLTÄVÄ

Eräs Indecsin erikoisuuksista on haalarien selkämyksen käyrän vuosittain vaihtuva väri. Käyrästä on helppo tunnistaa haalarien kantajan vuosikurssi, vaikkei näkisi kasvoja. Käyrä on myös jokaisen vuosikurssin oma juttu, johon suhtaudutaan ylpeydellä, ja on sanomattakin selvää, että oma käyrä on se paras.

Vuosien varrella on nähty jos jonkinlaista väriä heijastimesta valkoisiin palloihin sinisellä pohjalla (#POLKADOT2014). Infacton toimitus keräsi killan juhlavuoden kunniaksi pienen koosteen käyrien väreistä. Aikaisimmat tiedot ovat vuodelta 1990, jonka jälkeisistä käyristä saimme yhtä vailla kaikista tiedot. Suurkiitos Indecsin vuoden 2010 puheenjohtajalle Lauri Vuoriselle ja muille tiedonkeruuseen osallistuneille selvitystyöstä.

Kuten mainittua, ovat värit vaihdelleet vuosien ajan paljonkin ja mukaan mahtuu monia, jokseenkin samankaltaisia sävyjä. Toimituksen putkiaivot päättivätkin kaikessa insinöörimäisessä yksinkertaisuudessaan, ettei maailmaan mahdu kovin montaa väriä, joten yhdistimme toisiaan lähellä olevat värit muutamaan selkeämmin hahmotettavaan kategoriaan. Vaikka osa väreistä oli hieman rajatapauksia, saimme kasaan kyseenalaistamattoman luokittelun.

Mainitaan loppuun vielä sekin, ettei killan virallista väriä ole ollut tapana ottaa haalareihin. Graafissa näkyvät punertavat värit ovatkin lähinnä pinkkejä käyriä. Tosin arkistojen kätköistä löytyi tieto, että vuonna 1991 tätä sääntöä olisi rikottu ja käyrän väri olisi ollut punainen.

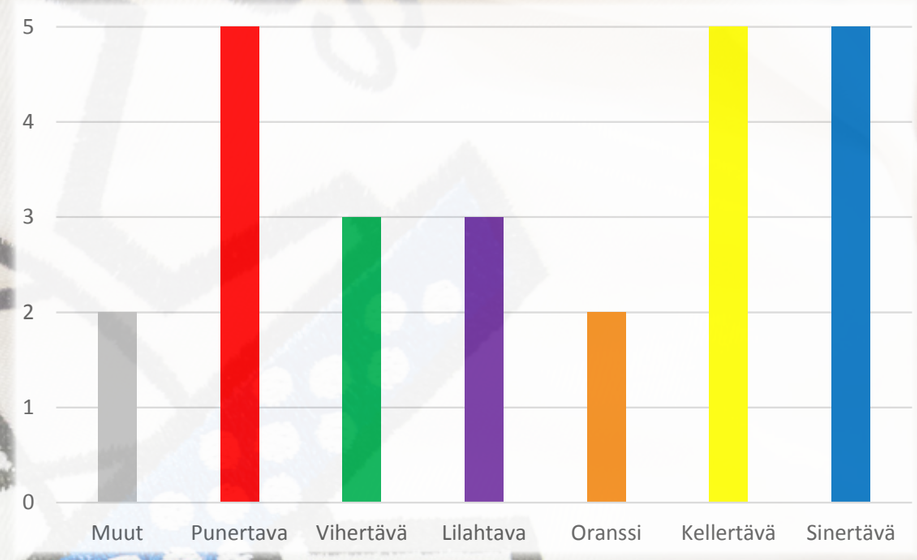

Värien jakauma vuosien saatossa.

Haalarit vuosimallia 2010.

Internationals

On tour with the Nordic Tour 2016

TEXT: MARIA KUDINOVA
PHOTO: VILMA KANKAANPÄÄ

February is the time of the year when ESTIEMers flock to Tampere for the Kyykkä World Championship, the highlight of a week-long event. This year the event was an Activity Week – Nordic Tour. The event started on Monday 8th of February in Helsinki, where the participants got to experience "laskiainen", the Finnish way of celebrating Shrove Tuesday, and sitsit. From there the road trip continued to Lappeenranta for some Kyykkä training, the signature party of all ESTIEM-events: International Night, some company presentations and the ever-present sauna.

On Friday it was LG Tampere's organisers' turn to show our best. We (that is the participants and the organisers) reached Valmet Automation a little after noon for some really tasty lunch, which was followed by a presentation of the company. Then we were introduced to an ongoing project of the company on data visualisation.

The highlight of the company visit, at least for me and a few others, was a tour around the production facilities. Dressed in bright orange vests we walked around machines being built for measuring paper quality and thickness. Attached to them were A4 leaves with the name of the project leader and country of destination: the U.S., India, Russia, the Netherlands... A moment to realise how global Valmet actually is.

From the production place we continued to the "Pulse-room". Pulse is a form of lean management emphasising visibility. A team working on a project meet for a 30 minute session in the Pulse-room, each member bringing a post-it with the information of what they want, from whom and by when. In the next meeting the post-its whose tasks have been executed are moved away. The aim of the system is to bring visibility to all the processes and requests inside the project at hand. The last part of the company visit was career stories from former IEM and Knowledge Management students now working there.

We didn't leave Valmet empty-handed. All the participants got a paper bag with a snack, a reflector, some lip balm and a Valmet woollen hat, which was very handy in the hot tub at the cottage we headed to from the company. I'd say the hats saved a few potential flues.

Friday night was spent at Kärppälän Rustholli in Lempäälä, which we left next morning in time for the Kyykkä-championship. We had four teams registered for the ISE-series games: "yhdyskuntaseuraamusasiakkaatkin", "peruspalveluliikelaitoskuntayhtymäköhän", "kolmivaihevaihtovirtakilovattituntimittaritko" and "petoeläinporovahinkoarviopartiointikustannuksillaan". While waiting for their game the teams were busy asking Finnish speakers for translations of the word monsters and enjoying the Kyykkä-drink: hot chocolate with Minttu.

After the games we hung out around the campus making the most of the party everywhere. Then we continued to our own after party to eat super-sized pizzas and yet again dance till the morning hours.

On Sunday morning those who hadn't yet left met at Konetalo for a farewell brunch and Friends' Day hugs. ESTIEM goodbyes are never too sad, because there'll always be another event and one more chance to meet somewhere in Europe!

Valmet

Haalariprojekti

Projektin puheenjohtajan silmin

TEKSTI: LASSI LEHTONEN
KUVA: LASSI MÄKINEN

Perinteinen valkohaalareiden metsästys alkoi elo-syyskuun vaihteessa haalaritiimin valinnalla. Tiukan vaalitilaisuuden jälkeen kahdeksanhenkinen ryhmä nälkäisiä fukseja oli valmiina aloittamaan tärkeän tehtävänsä. Fuksivuoden hulinasta huolimatta haalaritiimi onnistui pian järjestäytymään, ja projekti oli valmiina alkamaan.

Projektin alkuvaiheilla tärkeimmäksi tehtäväksi nousi mainossopimusten hankkiminen. Haalaritiimistä ja koko vuosikurssilta löytyi onneksi lahjakkaita myyntitykkejä, joiden ansiosta projektin alussa asetettuihin tavoitteisiin päästiin. Mainostajien joukkoon saatiin neuvoteltua mm. Finnair, jonka koko kansan tuntema logo koristaa haalareiden selkämystä. Haalaritiimi haluaakin kiittää koko vuosikurssia arvokkaasta ja onnistuneesta työstä!

Mainosmyynnin päätyttyä päästiin itse asiaan, eli haalareiden tilaukseen. Jo aiemmin vuosikurssi oli äänestänyt kultaisen käyrän Indecsin logoon, ja myös vuosikurssin omasta logosta päästiin yhteisymmärrykseen. Aiemmista kokemuksista viisastuneina päätimme panostaa haalareiden valmistajaa valittaessa ennen kaikkea kotimaisuuteen ja toimitusvarmuuteen. Panostus kannatti, sillä haalarit saapuivat ajallaan ja kaikki meni suunnitelmien mukaan.

Haalarisaunan suunnittelu alkoi jo hyvissä ajoin syksyllä. Perinteinen excursio Etelä-Helsinkiin suoritettiin onnistuneesti joulun alla, ja myös joitain tuliaisia tarttui tuolta reissulta matkaan. Haalarisaunan suunnitteluvaiheessa kantavana ajatuksena oli, että bileisiin laitetaan kaikki peliin. Saunalle hankittiinkin pari dj:tä, erittäin ylimitoitettu äänentoisto, uima-allas kumiankkoineen sekä vähintäänkin riittävä määrä nesteytystä ja ruokaa. Juhlapaikaksi valikoitui hulppea kattosauna keskustasta. Ilta sujui kaikin puolin hienosti, ja fuksit olivat innoissaan uusista upeista haalareistaan. Saunomisen jälkeen siirryttiin tien toiselle puolelle yökerhoon jatkoille, josta vuosikurssille oli varattu pöytiä ja juotavaa. Ilmeisesti kaikki eivät tästä siirtymästä selvinneet, mutta onneksi valtaosa fukseista juhlisti uusia haalareitaan auringonnousuun asti.

Haalariprojekti on nyt saatu onnistuneesti päätökseen. Puolen vuoden rypistyksen aikana vuodatettiin hikeä ja pari kyyneltäkin, mutta kokonaisuudessaan projekti oli erittäin antoisa kokemus. Vuosikurssin yhteishenki kasvoi ilahduttavasti, ja monet osallistuivat työpanoksellaan projektiin. Vaikka haalarit ovatkin saapuneet, eivät vuosikurssin yhteiset riennot tähän lopu. Haalariprojektin hedelmistä päästään nauttimaan jatkossakin, mutta näistä suunnitelmista lisää myöhemmin. Haalaritiimi kiittää kaikkia projektiin osallistuneita tärkeästä työstä vuosikurssin hyväksi!

Oransseja saksia ja spagettitorneja

TEKSTI: JULIUS SÄRKKÄLÄ
KUVA: PAULI LAKKISTO

Excuvuosi potkaistiin terävästi käyntiin heti tammikuussa kun jäsenistömme suuntasi Helsinkiin tutustumaan kuluttajatavarayritys Fiskarsiin sekä erityisesti tilintarkastuspuolestaan tunnettuun EY:hyn.

Fiskars, Suomen vanhin toiminnassa oleva yritys, tutustutti meitä erityisesti sen toiminnassa tapahtuneisiin muutoksiin sekä tulevaisuudennäkymiin. Mielenkiintoisen esittelyn ja keskustelun jälkeen vierailu jatkui ruokailulla sekä tutustumisella Fiskarsin suunnittelijoiden työhuoneisiin. Yhteinen sävel suunnittelijoiden kanssa löytyi välittömästi eroavista koulutustaustoista huolimatta: ”tämä puoli on tuotanto, tämä talous”, kertoi eräskin suunnittelija 12 neliömetrin työhuoneestaan. Muistoksi vierailusta Fiskars lahjoitti killalle ikonisen Aalto-maljakon, jolle kiltahuoneelta löytyy varmasti käyttöä.

Matka jatkui EY:n upouudelle toimistolle, jossa vastassa oli Indecsin nykyisiä sekä entisiä opiskelijoita. Yritysesittelyn ja vierailijoiden suorittaman tiukan tenttauksen jälkeen oli vuorossa caseista klassisin: marshmallow challenge. Tämänkertaisen taiston käännepisteeksi muodostui teippi, jota oli käytössä rajattomasti. Torneja ei näin rakennettu niinkään spagetista kuin teipistä, joka useana päällekkäisenä kerroksena kantaa vaahtokarkin yllättävänkin ongelmitta. Voittajajoukkueen ”spagetti”torni muodostuikin teippiin kääritystä narusta, kilpailun traditioita haastaen.

> ”Tämä puoli on tuotanto, tämä talous”, kertoi eräskin suunnittelija 12 neliömetrin työhuoneestaan.

Paluumatkalla excukansaa tanssitti syksyllä järjestetyn ulkoexcun soundtrack, joka ei tuttuun tapaansa jättänyt kuulijaakaan kylmäksi. Väistyvänä yritystoimarina voinkin vain toivoa seuraajieni antavan levyjen soida jatkossakin, aina perinteitä kunnioittavasti.

REDDAL IS A GLOBAL GROWTH COMPANY
that offers business development as a service. We value courage, honesty and entrepreneurial spirit which are strongly present in our working culture. We enjoy helping others to succeed, be they our clients, colleagues or any other people in our network. Our people have a strong analytical mindset and they are not afraid to take responsibility. This enables us as individuals to grow fast alongside our company and our clients. At the same time, we value and strive for a healthy work-life balance.

We are currently looking for new talent to join our growing team as full-time **Business Analysts or Business Developers**. For undergraduate students, we also offer internship programs. Please submit your application including CV, cover letter, university transcript and high school diploma at **www.reddal.com/apply.**

For more information, visit **reddal.com** or email **recruiting@reddal.com.**

reddal.com

Talven parhaat

TEKSTI: JUHO LAMPIMÄKI
KUVA: JOONAS KUJALA

Viime vuoden viimeisessä Infactossa minulle heitettiin haaste kirjoittaa juttu Suomen talvesta. Haastajalla oli pelisilmää, ja haaste oli rajattu vain talven parhaisiin ja/tai huonoimpiin puoliin. Niinpä en pääse luennoimaan turhan laajasti omista kokemuksistani tässä hyisessä lähes arktisessa periferiassa, ja kallista Infacton palstatilaa säästyy muidenkin käyttöön. Seuraavaksi kuitenkin muutamia poimintoja jokavuotisesta ajanjaksosta, joka saa eläkeläiset ja muuttolinnut pakenemaan maasta.

Talven hienoin puoli on se, että oppii arvostamaan elämän pieniä nautintoja, kuten kuivia sukkia. Kun tarpoo kouluun kahden viikon hyytävän pakkasjakson jälkeen Suomen ylitse pyyhkivän matalapaineen rintaman mukanaan tuomassa vesisateessa, niin märkää ei tee mieli edes viikonloppuna. Kesällä sade ja märkyys voivat olla nautinnollisia asioita, mutta kun elohopea on viiden asteen etäisyydellä nollasta, hartain toiveeni on, että pysyisin kuivana.

Talvi onkin pukeutumiskysymys. Ja pukeutumistahan riittää. Pitkät kalsarit, villasukat, toppahousut ja talvikengät jalassa sekä poolopaita, villapaita ja toppatakki päällä, pipo päässä ja rukkaset kädessä, kaulahuivi kierrettynä tiukasti kaulan ympäri on mukava raahautua ulos neljännestä kerroksesta läpi porraskäytävän, joka talviaikaan muistuttaa enemmänkin sulatusuunia onnistuneiden ilmastointi- ja lämmitysratkaisujen takia. Ulkona vallitseva 30 asteen pakkanen viilentää kuitenkin nopeasti saaden jopa kaipaamaan äskeistä pätsiä. Vaatteiden pukeminen ja riisuminen vievät luonnollisesti yhtä kauan aikaa kuin itse ulkoilu.

Kuulaana pakkaspäivänä, jolloin viima ei ole liian hyytävä, lumihangen kimmeltäessä auringon paisteessa vain muutamien pikku käpälän jälkien rikkoessa muuten neitseellisen puhtaan valkean pinnan, kaikki talven huonot puolet kuitenkin unohtuvat. Talvi tuntuu hyvältä ja raikkaalta. Ikkunaan muodostuneet jääkiteet näyttävät kauniimmalta kuin mikään muu. Pieni kävelyretki talviseen metsään rentouttaa aivan erityisellä tavalla, kun hyttysetkään eivät ole kiusana. Eväsleivät ja lämmin juoma, terästyksellä tai ilman, tuottavat suurempaa mielihyvää kuin illallinen viiden tähden ravintolassa.

Vaikka Suomen talvi pyrkiikin lannistamaan ja ottamaan luulot pois järeillä keinoilla, tarjoaa se myös valtavat vaihtoehdot ja mahdollisuudet tehdä asioita, joista suurin osa maailman ihmisistä voi vain haaveilla. Talvi tarjoaa vaihtelua, perspektiiviä, tekemistä ja toisaalta se antaa luvan vetäytyä sisätiloihin nauttimaan lämmöstä ja elämän mukavuuksista. Monipuolisuus, se on talvessa parasta.

Pidän haasteosion Indecsin uusien tulokkaiden hallussa. Haastankin siis fuksin, ja näin ollen Aleksi Lehmus saa olla seuraava uhri. Haaste kuuluu näin: Vieraile, jossain vapaavalintaisessa Tampereen kulttuurikohteessa/-tapahtumassa ja raportoi kokemuksestasi.

Ps. Muistutan käsitteen kulttuuri olevan hyvin laaja.

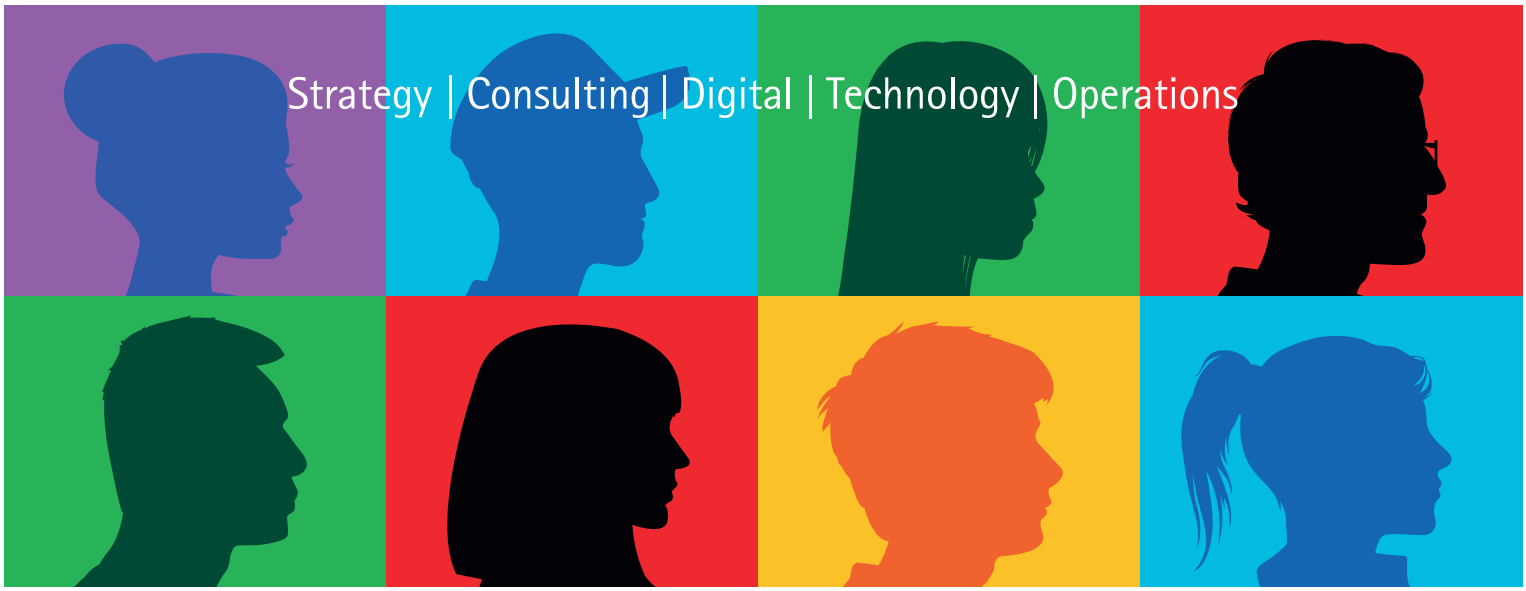

Accenture congratulates Indecs for its 30th anniversary!

Join Accenture Suomi on Facebook to learn more about our career opportunities
facebook.com/accenturesuomi

YOUR CAREER.
YOUR ADVENTURE.
facebook.com/accenturesuomi

accenture
High performance. Delivered.

Copyright © 2016 Accenture. All rights reserved.